



@corporacionsurgir

[www.corporacionsurgir.org](http://www.corporacionsurgir.org)

# INFORME SOCIAL 2024





# CONTENIDO

Gestión de proyectos y servicios.....	<b>3</b>
Actividades por proyecto y sector...	<b>4</b>
Número y porcentaje de horas.....	<b>5</b>
Tipos de actividades.....	<b>6</b>
Población atendida.....	<b>10</b>
Logros significativos.....	<b>11</b>
Retos 2025.....	<b>12</b>
Instituciones aliadas.....	<b>13</b>
Espacios de incidencia.....	<b>15</b>
Junta Directiva.....	<b>16</b>

# Gestión de proyectos y servicios

## Por ingresos:

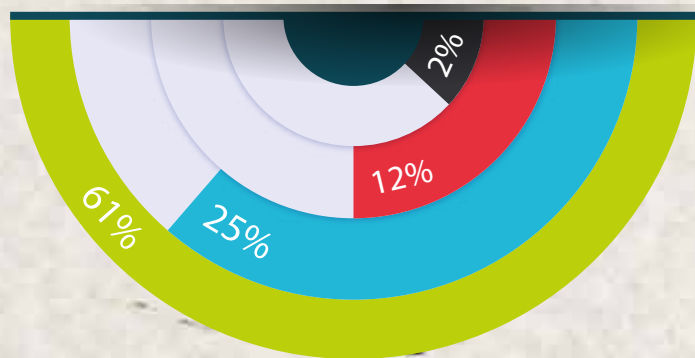

## Resultados:

### Sin respuesta



### Aprobadas

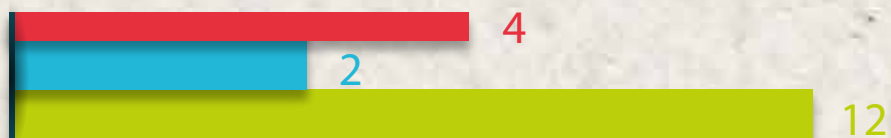

### No aprobadas



### Presentadas





# Actividades por proyecto y sector

## Comunitario



1664

- Autónomas comuna 3.
- Centro de Escucha Habitantes de Calle.
- Construyendo Paz, una responsabilidad compartida.
- "Con Sentido de Vida" en la Provincia de Cartama.
- Construcción de una cultura de paz territorial de población afectada por el conflicto armado, considerando las desigualdades de género, en Medellín y Cali.
- Prevención Selectiva e Indicada.

## Educativo



662

- Acciones de sensibilización para hablar de prevención de consumo de sustancias psicoactivas en el ámbito universitario.
- Construcción de una cultura de paz territorial de población afectada por el conflicto armado, considerando las desigualdades de género, en Medellín y Cali.
- Retomemos.
- Yomi Vida.
- Alas.

## Empresarial



14

- Construyendo Paz, una responsabilidad compartida.

## Institucional



77

- Asesoría Centros de Escucha.

# Número y porcentaje de horas por sector



\*Incluye horas y actividades de planeación y gestión.



# Tipos de actividades

## Comunitario

Acciones formativas específicas en derechos humanos, género, cultura de paz y sostenibilidad ambiental, así como acompañamiento psicosocial.



Creación de un espacio lúdico de cuidados dirigido a los hijos e hijas menores de edad.



Acompañamiento técnico y psicosocial a población habitante de calle.



Atención a las violencias basadas en género.



Formación con jóvenes líderes de la Provincia de Cartama. Promoción de la salud mental, y prevención del consumo de SPA.



Sensibilización a través de narrativas textiles, fotografías y otras estrategias comunicacionales que recogen las voces de los actores clave.



Mapeo de OSC y diagnóstico de necesidades formativas en torno a la cultura de paz.



Proceso formativo para el desarrollo de los emprendimientos y gestión empresarial.



Incidencia comunitaria en políticas públicas para la gestión del desarrollo territorial.





# Tipos de actividades

## Educativo

Acompañamientos psicosociales a las y los estudiantes promotores/as de cultura de paz y resolución de conflicto.



Asignación de 60 becas a los y las jóvenes que hacen parte de la formación en competencias laborales.



Capacitación a madres, padres de familia, y cuidadores.



Formación a docentes.

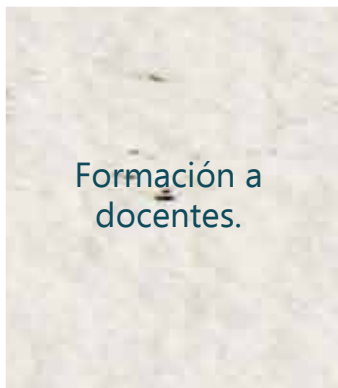

Entrega de material educativo.



4 alianzas con instituciones públicas y privadas para el acceso a oportunidades de inclusión social, académica, laboral y psicosocial.



Talleres con jóvenes identificados con factores de riesgo frente al consumo de drogas.



Formación a estudiantes en competencias laborales generales y proyecto de vida.



Talleres de transversalización sobre prevención en el aula.





# Tipos de actividades

## Empresarial e Institucional



Realización de actividades de sensibilización con empresas sobre el ejercicio de corresponsabilidad en la construcción de paz.



Fortalecimiento de capacidades técnicas con el equipo de la Secretaría de Salud de Medellín a cargo de los Centros de Escucha de la ciudad.



Acompañamiento al equipo y seguimiento a la coordinación de los Centros de Escucha de la Secretaría de Salud de Medellín.



# Distribución de actividades por tipo

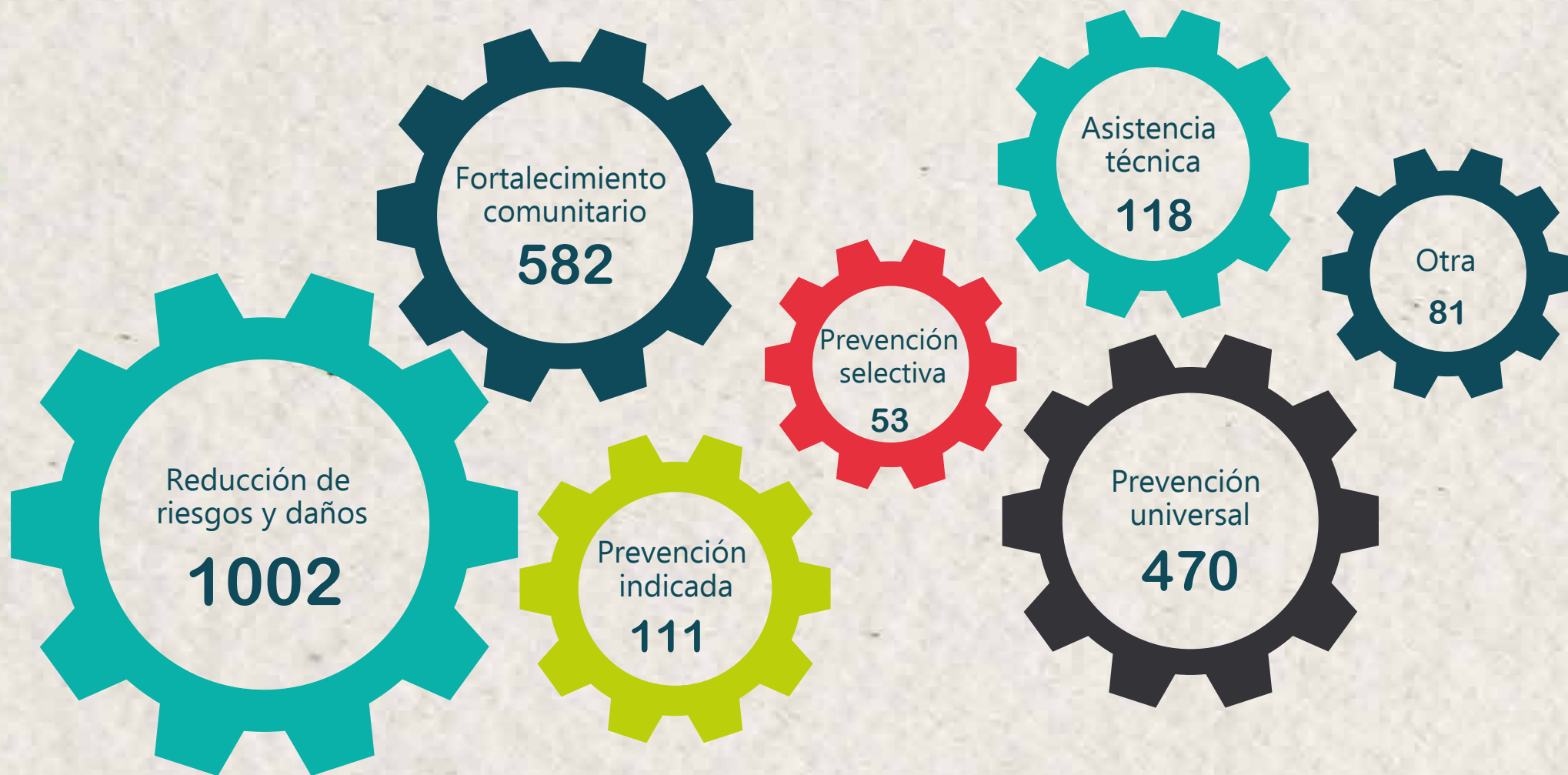

# Población atendida

TOTAL 9600

28800

Beneficiarios indirectos.



Mujeres



Hombres

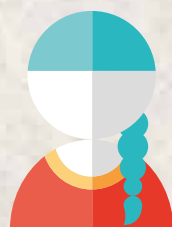

Mujer Trans



Hombre Trans



No binario



Sin dato

Comunitario

1338

1102

47

9

6

1282

Educativo

2218

1659

1

1780

Institucional

42

15

1

9

6

Empresarial

43

42



# Logros significativos

Población intervenida que reflexiona y gestiona sus factores de riesgo asociados al consumo de sustancias psicoactivas con un acompañamiento desde una mirada inclusiva, compasiva y no estigmatizante.

Fortalecimiento de la intervención comunitaria con habitantes de calle que integra la reducción de daños, la inclusión social, el enfoque de género y el fortalecimiento de la actividad económica de reciclaje y cuidado del medio ambiente.

Instituciones educativas que integran la prevención de consumo de sustancias psicoactivas y la promoción de estilos de vida saludables.

Estrategias de construcción de paz desde los territorios que contribuyen a la integración y empoderamiento comunitario, propiciando la búsqueda de alternativas de convivencia entre los actores barriales, escolares, la organizaciones sociales y gubernamentales.

Articulación de estrategias socio-comunitarias y de autonomía económica para organizaciones y personas que facilitan proceso de inclusión social y sostenibilidad de organizaciones sociales.

# Retos 2025

Generar y fortalecer relaciones con las administraciones municipales para generar sinergias frente a las intervenciones relacionadas con sustancias psicoactivas (SPA).

Mejorar la participación de la administración municipal de Medellín para el aprovechamiento de los proyectos de cooperación internacional como aporte al plan de desarrollo.

Diversificar los aliados de la institución frente a la decreciente participación de las entidades gubernamentales para vincularse con ONG en la intervención de los temas relacionados con SPA.

Ampliar horizonte de acercamiento con Fundaciones Empresariales.



# Instituciones aliadas



# Redes estratégicas



**RAISS**



- Línea de Sustancias Psicoactivas. GISAME. Facultad Nacional de Salud Pública.
- Federación Antioqueña de ONGs. FAONG.
- Mesa técnica de adicciones químicas y no químicas. Secretaría de Salud, Alcaldía de Medellín.



# Espacios de incidencia

Presidencia de la RIOD (Red Iberoamericana de Organizaciones no gubernamentales que trabajan en Drogas y adicciones).

Coordinación de la Comisión de Salud Pública RIOD.

Participación en la Comisión de Cooperación y Reducción de Daños RIOD.

Coordinación del Proyecto de Incidencia: Trabajar en Red es afianzar Iberoamérica. RIOD/SEGIB.

Participación en la investigación "La Reducción del daño desde la perspectiva de género. Una investigación desde las profesionales". RIOD

Participación en la construcción de la guía de buenas prácticas, experiencias y modelos de intervención en américa latina y caribe (ALC) y la unión europea en materia de abordaje de vulnerabilidades sociales ligadas a las drogas en el territorio. COPOLAD/RIOD.

Participación Tercera Cumbre de Inversión Social Privada, como panelistas con el Proyecto "Visibles: centro de escucha para personas habitantes de calle en la ciudad de Medellín".

Social Fest 2024: participación en espacios de articulación e incidencia institucional.

# Junta Directiva

## **Miembros de nuestra Junta Directiva**

Dr. Jorge Mario Ángel Arbeláez, Presidente

Dra. Luz María Agudelo Suárez, Vicepresidenta

Dra. Elvia Velásquez de Pabón, Vocal

Dr. Carlos López Velásquez, Vocal

Dr. Pedro Raúl de Bedout, Vocal

Dra. María Cristina Fernández, Vocal

Dr. Jorge Iván Restrepo, Vocal

## **Revisora Fiscal**

Dra. Gladys Morales Morales

## **Directora**

Dra. Margarita María Sánchez Villegas







# INFORME SOCIAL 2024



@corporacionsurgir

[www.corporacionsurgir.org](http://www.corporacionsurgir.org)

☎ (604) 408 7266

📞 (+57) 314 773 5324

✉ [info@corporacionsurgir.org](mailto:info@corporacionsurgir.org)

